

Te koop

Vogelplantsoen 270, Dieren



Vraagprijs € 475.000 k.k.



Vogelplantsoen 270
6951 JG
Dieren NL



REBO Woningmakelaars - Dieren

Wilhelminaweg 27, 6951 BM Dieren

Telefoon: (0313) 42 73 21

KVK: 09081744 | makelaardijderen@rebogroep.nl



Aangenaam

REBO Woningmakelaars



Wat leuk dat u met één van ons een bezichtiging heeft gedaan! Graag stellen we ons aan u voor.

REBO Groep BV is een landelijk opererend en onafhankelijk familiebedrijf. Een betrokken vastgoedspecialist en onderscheidende partner voor haar opdrachtgevers. Wij leveren kwaliteit, zijn betrouwbaar, beschikken over een compleet dienstenpakket en zijn altijd dichtbij.

Onze makelaarskantoren zijn gevestigd in Arnhem, Dieren, Doetinchem, en Deventer en we beschikken daardoor over een breed netwerk. We bieden advies en assistentie bij de koop, verkoop, tijdelijke huur en verhuur van een

particulier huis, appartement, garage of kavel. Geven we advies bij nieuwbouwprojecten en verzorgen de verkoop. Daarnaast zijn we voor woningbeleggers een uitstekende partner voor de uitponding van woningen. We hebben een groot woningenbestand en veel kennis van de lokale én regionale woningmarkt. Daardoor weten we niet alleen wat er te koop is, maar ook wat er te koop komt.

Heeft u een (gevalideerd) taxatierapport nodig of u wilt u de waarde weten van uw eigen woning, middels een GRATIS WAARDEBEPALING? Dan kunt u hiervoor ook bij ons terecht. We komen graag bij u langs!

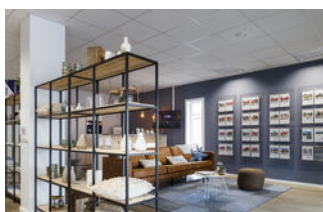

Dieren

Wilhelminaweg 27
6951 BM Dieren
T (0313) 42 73 21
makelaardijdieren@rebogroep.nl



Deventer

Zutphenseweg 29 C-3
7418 AH Deventer
T (0570) 626268
makelaardijdeventer@rebogroep.nl



Arnhem

Delta Business Center
Delta 1F
6825 ML Arnhem
T 026-320 1800
makelaardijarnhem@rebogroep.nl



Doetinchem

Plantsoenstraat 77
7001 AB Doetinchem
T (0314) 36 92 92
makelaardijdoetinchem@rebogroep.nl



Uw contactpersonen



Ninke Sloot RM
Woningmakelaar

M 06 10 27 01 19
ninke.sloot@rebogroep.nl



Martijn te Velthuis RM RT
Woningmakelaar/taxateur

M 06 20 60 09 06
martijn.tevelthuis@rebogroep.nl



Sjoerd Assink RM RT
Woningmakelaar/taxateur

M 06 19 21 46 41
sjoerd.assink@rebogroep.nl



Bjorn Zijlstra RM
(Bedrijfs)makelaar

M 06 826 930 63
b.zijlstra@rebogroep.nl



Jeannet Hagesteijn RM RT
Woningmakelaar/taxateur

M 06-30 33 11 88
j.hagesteijn@rebogroep.nl



Yolanda Willems
Commercieel medewerker
binnendienst

yolanda.willems@rebogroep.nl



Petra Jansen
Assistent-Makelaar Wonen/
Commercieel medewerker
binnendienst

M 06- 82 48 56 15



Fleur van Soest
Commercieel medewerker
binnendienst

fleur.vansoest@rebogroep.nl



Anton Zuure K-RMT
Kandidaat-Makelaar/
Commercieel medewerker
binnendienst

M 06-22 37 72 91
anton.zuure@rebogroep.nl

Woninginformatie

Vogelplantsoen 270, Dieren



Op een unieke locatie in groene omgeving ruim 3-kamer penthouse van 116 m² woonoppervlakte en maar liefst 2 dakterrassen van elk ca. 28 m² met uitzicht op de wijde omgeving en het Nationaal Park Veluwezoom. Het appartement is gelegen op de 7e en bovenste etage en in 2021 gemoderniseerd en voorzien van nieuw sanitair een kookeiland en een handige bijkeuken. Parkeren kan gratis op het eigen terrein voor de ingang van het complex.

Het appartement is volledig geïsoleerd en heeft energielabel B. Door de vele ramen en de in 2021 aangebrachte plafondisolatie heeft dit appartement lage stookkosten. (2023-2024 slechts 114 m³). Het penthouse maakt onderdeel uit van een appartementencomplex van in totaal 26 appartementen. Het gebouw is in 1992 gerealiseerd en van alle gemakken voorzien zoals een lift, trappenhuis en intercom.

De omgeving

Dieren heeft uitgebreide voorzieningen en winkels, gezellige restaurants en terrasjes, scholen voor basis- en voortgezet onderwijs en diverse (sport)verenigingen. De Spar supermarkt ligt op 10 minuten loopafstand en het

centrum van Dieren met winkelcentrum Callunaplein ligt op circa 15 minuten loopafstand. Om de hoek ligt het Nationaal park 'Veluwezoom' met diverse wandel- en fietsroutes. Het dorp Dieren ligt in de driehoek Arnhem – Zutphen – Apeldoorn en is perfect bereikbaar via weg en spoor: het ligt aan het einde van de rijksweg A348 vanuit Arnhem én NS-intercitystation.

Indeling:

Begane grond:

Entree met intercom, brievenbussen, trap en lift.

7e Verdieping:

Ruime hal met toegang tot de 2 penthouses.

7e (Woon)verdieping:

Entree/hal, toilet met fonteintje (2021), bergruimte met opstelplaats van de cv-installatie en mechanische ventilatie (2022). Bijkeuken met extra opbergmogelijkheden en wasmachine-drogeraansluiting. Vanuit de hal is de royale living te bereiken met aangrenzend de open keuken met kookeiland en toegangsdeur naar het 1e dakterras op het oosten.

Woninginformatie

Vogelplantsoen 270, Dieren



De keuken is in 2021 geheel vernieuwd en voorzien van een kook/spoeleiland met een barblad met bijpassende barkrukken. Het kook/spoeleiland is voorzien van een Bora inductiekookplaat met afzuiging een Selsiuz kokend waterkraan en een vaatwasser. Verder is er een extra grote koelkast met 2 groenteladen en een oven met magnetronfunctie.

De vele ramen in de living zijn voorzien van het zonverduisterende Keje Splendid Pliss top down, bottom up gordijnsysteem. In het plafond zijn spotjes aangebracht die bedienbaar zijn met het Philips Hue systeem. De vloer in het gehele appartement is in 2021 van een geluiddempende PVC-vloer.

De eerste slaapkamer grenst aan de woonkamer en biedt toegang tot het 2e dakterras op het westen. De tussenhall biedt toegang naar de badkamer met een ruime inloopdouche, 2e toilet, wastafel met wastafel meubel en naar de 2e slaapkamer die ook weer toegang biedt tot het dakterras.

Onderbouw:

Berging voor o.a. fietsen en opslag.

Algemene informatie;

- Bouwjaar 1992;
- Woonoppervlak ca. 116 m²;
- 2 Dakterrassen totaal 56 m²;
- Dakterrassen in 2023 voorzien van hardhouten Bankirai vlonderplanken en plantenbakken;
- Gelegen op de 7e en bovenste verdieping
- energielabel: B
- geheel voorzien van kunststof kozijnen met HR++ glas (2023);
- Ramen voorzien van horren en terrasdeuren van plissé hordeuren;
- Bijdrage VvE € 218,- per maand;
- CV-combiketel (2010) eigendom;
- berging in onderbouw van ca. 9 m²;
- Toegankelijk voor ouderen en mindervaliden;

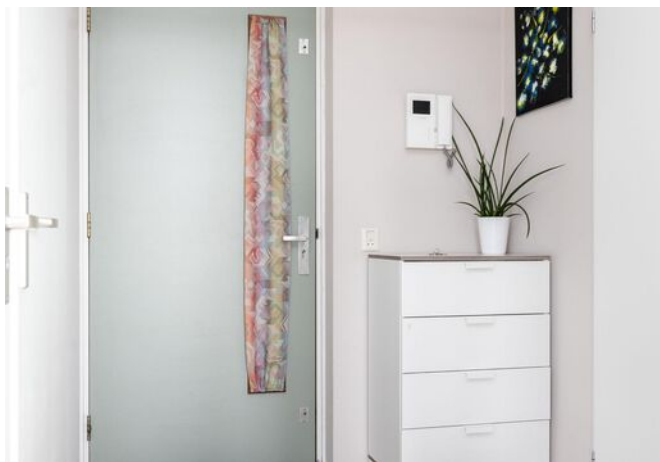

Kenmerken

- | | |
|-------------------------------|---|
| • Type woning | appartement |
| • Bouwjaar | 1992 |
| • Inhoud | 372 m ³ |
| • Woonoppervlakte | 116 m ² |
| • Gebouwgebonden buitenruimte | 56 m ² |
| • Externe bergruimte | 9 m ² |
| • Garage | geen garage |
| • Energieklasse | B |
| • Voorzieningen | mechanische ventilatie, glasvezel kabel, lift |

Hoewel deze wooninfo met de grootst mogelijke zorg is samengesteld, blijft de mogelijkheid bestaan dat er fouten en/of onvolledigheden in de omschrijving aanwezig zijn. Noch de verkoper noch ons kantoor aanvaarden in dit geval enige aansprakelijkheid. Alle verstrekte informatie dient gezien te worden als een uitnodiging om in onderhandeling te treden en bevat derhalve slechts een vrijblijvende aanbieding. Een bieding gelijk aan de vraagprijs doet dan ook geen koopovereenkomst tot stand komen. Aan vermelde afmetingen dan wel toegevoegde (bouw-)tekeningen kunnen door kopers geen rechten worden ontleend.

Vogelplantsoen 270, Dieren



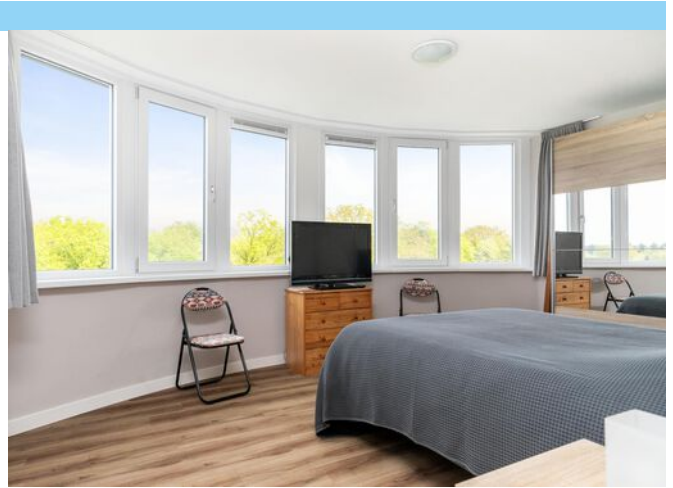

Vogelplantsoen 270, Dieren



Vogelplantsoen 270, Dieren

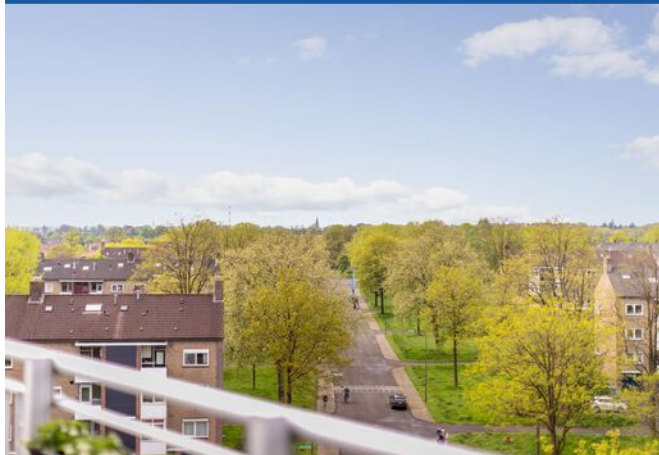

Plattegronden

Vogelplantsoen 270, Dieren



7e Verdieping, Vogelplantsoen 270 te Dieren
 De plattegronden zijn geschikt voor promotionele doeleinden.
 Er kunnen geen rechten aan ontleend worden.

REBO
 Woningmakelaars

Vogelplantsoen 270, Dieren

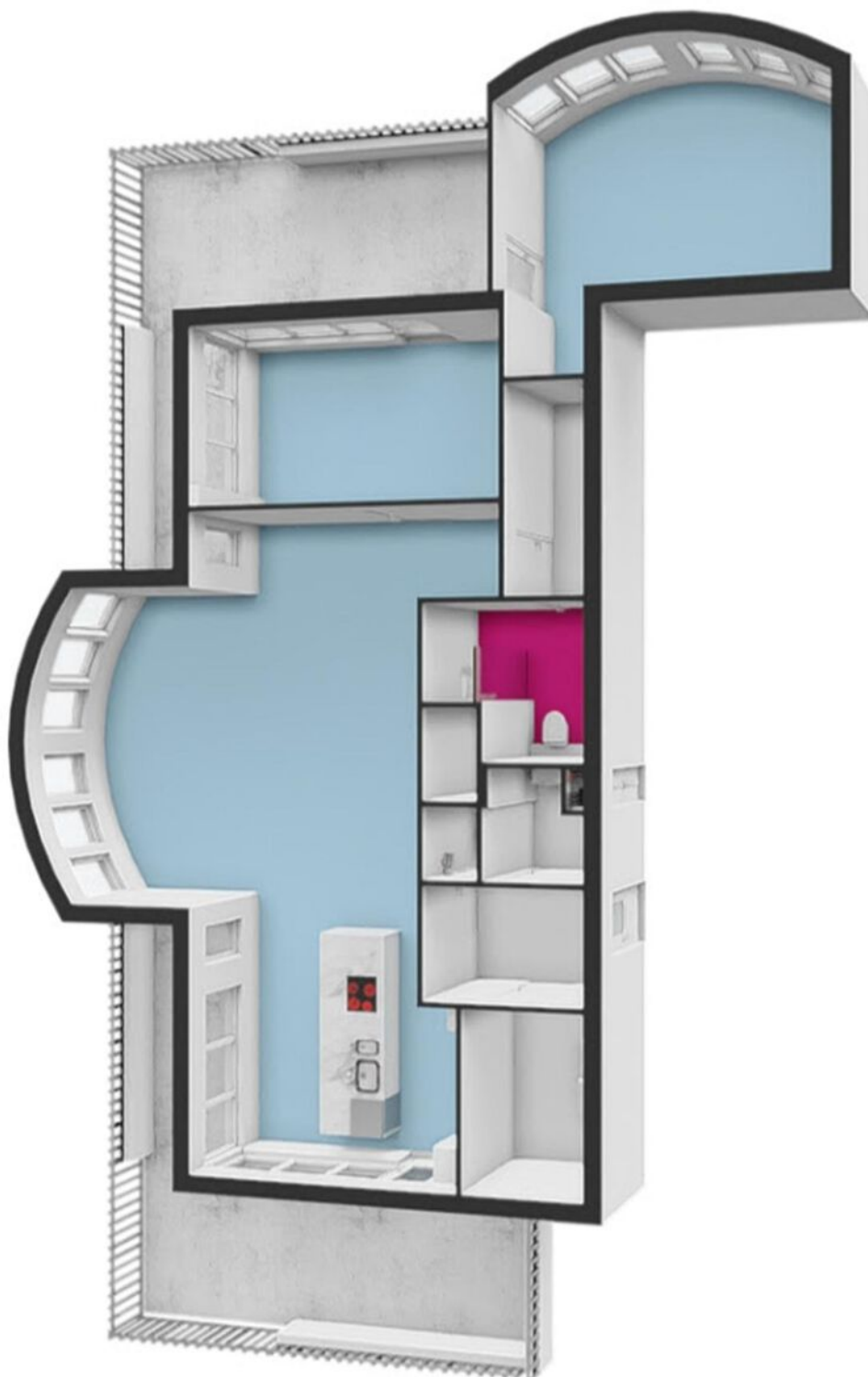

7e Verdieping, Vogelplantsoen 270 te Dieren
De plattegronden zijn geschikt voor promotionele doeleinden.
Er kunnen geen rechten aan ontleend worden.

REBO 
Woningmakelaars

Vogelplantsoen 270, Dieren

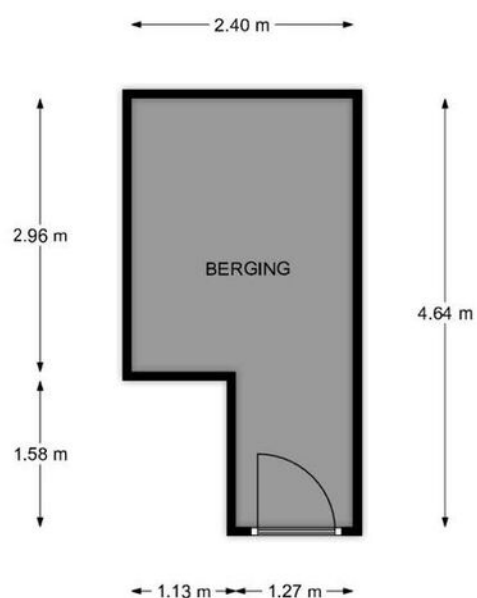

REBO 
Woningmakelaars

Souterrain, Vogelplantsoen 270 te Dieren

De plattegronden zijn geschikt voor promotionele doeleinden.
Er kunnen geen rechten aan ontleend worden.

Vogelplantsoen 270, Dieren



Souterrain, Vogelplantsoen 270 te Dieren

De plattegronden zijn geschikt voor promotionele doeleinden.
Er kunnen geen rechten aan ontleend worden.

Vogelplantsoen 270, Dieren

Uw referentie: ---

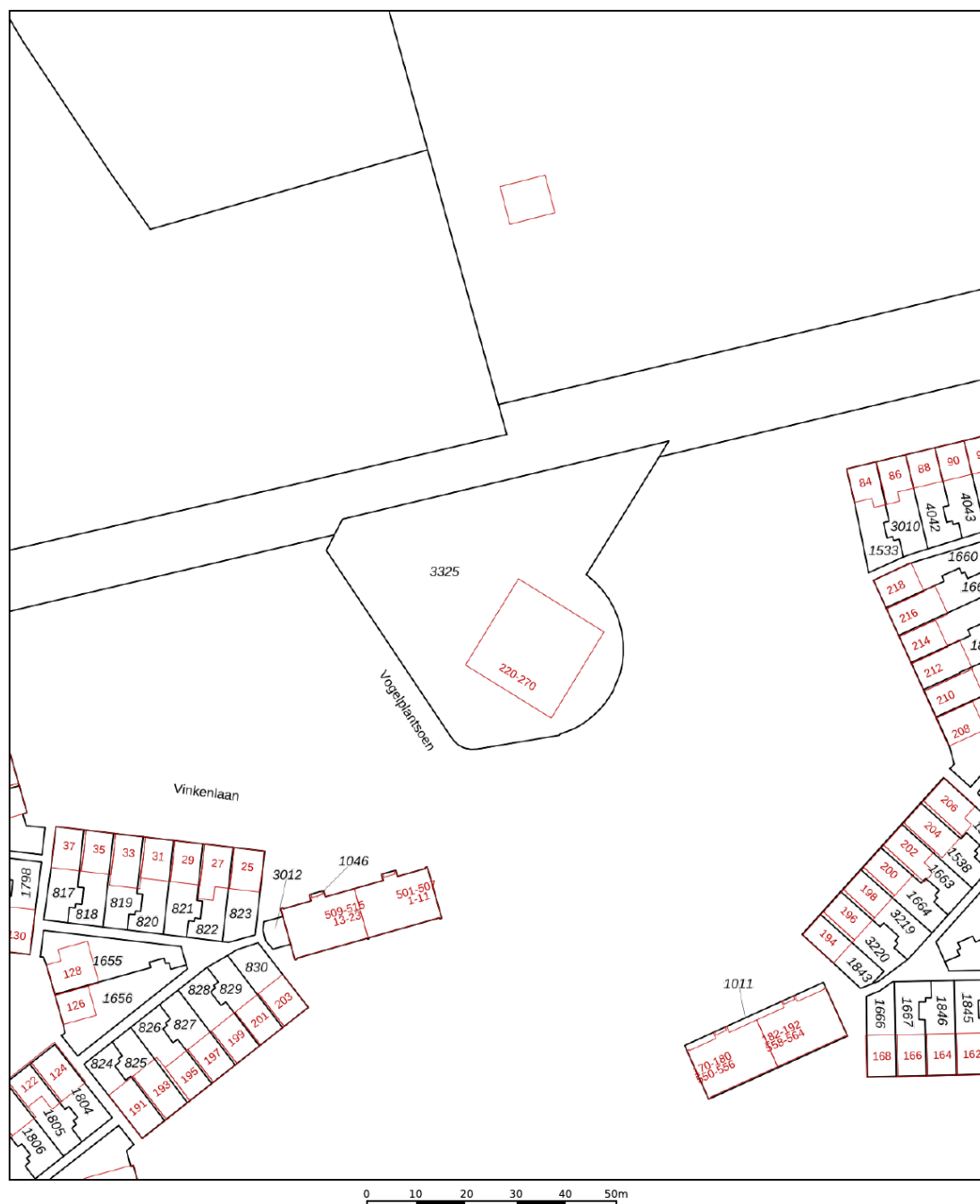

12345

Perceelnummer

25

Vastgestelde kadastrale grens

Voorlopige kadastrale grens

Administratieve kadastrale grens

Bebouwing

Voor een eensluidend uittreksel, geleverd op 22 april 2024
De bewaarder van het kadaster en de openbare registers

Kadastrale gemeente	Dieren
Sectie	P
Perceel	3325

Aan dit uittreksel kunnen geen betrouwbare maten worden ontleend.
De Dienst voor het kadaster en de openbare registers behoudt zich de intellectuele
eigendomsrechten voor, waaronder het auteursrecht en het databankenrecht.

kadaster



Lijst roerende zaken

Vogelplantsoen 270, Dieren

	Blijft achter	Gaat mee	Ter overname	NVT
Woning - Interieur				
Verlichting, te weten				
- inbouwspots/dimmers	X			
- opbouwspots/armaturen/lampen/dimmers	X			
(Losse)kasten, legplanken, te weten				
- Grote slaapkamer kast	X			
- Verwarmingsruimte: wandplankjes	X			
Raamdecoratie/zonwering binnen, te weten				
- gordijnrails	X			
- gordijnen	X			
- (losse) horren/rolhorren	X			
- Hordeuren	X			
- Keje systeem Splendid plissé gordijnen	X			
Vloerdecoratie, te weten				
- PVC vloer met geluidwerende onderlaag	X			
- Opstapjes bij de keukendeur en werkkamer deur	X			
Woning - Keuken				
Keukenblok (met bovenkasten)	X			
Keuken (inbouw)apparatuur, te weten				
- kookplaat	X			
- combi-oven/combimagnetron	X			
- koelkast	X			
- vaatwasser	X			
- Quooker	X			
- koffiezetapparaat		X		

Lijst roerende zaken

Vogelplantsoen 270, Dieren

	Blijft achter	Gaat mee	Ter overname	NVT
- Handdoekenrek links naast de keuken	X			
Woning - Sanitair/sauna				
Toilet met de volgende toebehoren				
- toilet	X			
- toiletrolhouder	X			
- toiletborstel(houder)		X		
- fontein	X			
Badkamer met de volgende toebehoren				
- douche (cabine/scherf)	X			
- wastafel	X			
- wastafelmeubel	X			
- toilet	X			
- toiletrolhouder	X			
- toiletborstel(houder)		X		
Woning - Extérieur/installaties/ veiligheid/energiebesparing				
Brievenbus	X			
(Voordeur)bel	X			
Rookmelders	X			
(Klok)thermostaat	X			
Warmwatervoorziening, te weten				
- CV-installatie	X			
- Waterontharder	X			
Tuin - Inrichting				
Tuinaanleg/bestrating	X			
Beplanting		X		
Houten plantenbakken met beplanting en houten tuinbankje	X			

Lijst roerende zaken

Vogelplantsoen 270, Dieren

	Blijft achter	Gaat mee	Ter overname	NVT
Tuin - Verlichting/installaties				
Buitenverlichting	X			
Tijd- of schemerschakelaar/ bewegingsmelder	X			
Tuin - Bebouwing				
Tuinhuis/buitenberging		X		
Slangenhouder met tuinslangen aan de muur bevestigd	X			
Buitenstopcontact op terras aan keukenkant	X			
Tuin - Overig				
Overige tuin, te weten				
- vlaggenmast(houder)	X			
- Buitenkraan op beide terrassen	X			

Vragenlijst

Vogelplantsoen 270, Dieren

Bijzonderheden 1 A.

Zijn er nadat u het appartement in eigendom hebt gekregen nog andere, eventuele aanvullende notariële of onderhandse akten opgesteld met betrekking tot het appartement? Nee

Zo ja, welke?

Bijzonderheden 1 B.

Zijn er mondelinge of schriftelijke afspraken gemaakt over aangrenzende percelen? Nee

(Denk hierbij aan regelingen voor het gebruik van een poort, schuur, garage, tuin, overeenkomsten met meerdere burens, toezeggingen, erfafscheidingen.)

Zo ja, welke zijn dat?

Bijzonderheden 1 C.

Wijken de huidige terreinafscheidingen af van de kadastrale eigendomsgrenzen? Nee

(Denk hierbij ook aan strookjes grond van de gemeente die u in gebruik heeft, of grond van u die gebruikt wordt door de burens.)

Zo ja, waaruit bestaat die afwijking?

Bijzonderheden 1 D.

Is een gedeelte van uw appartement, schuur, garage of schutting gebouwd op grond van de burens of andersom? Nee

Zo ja, graag nader toelichten:

Bijzonderheden 1 E.

Heeft u grond van derden in gebruik? Nee

Zo ja, welke grond?

Bijzonderheden 1 F.

Vragenlijst

Vogelplantsoen 270, Dieren

Rusten er voor zover u weet 'bijzondere lasten en beperkingen' op het appartement? Nee

('Bijzondere lasten en beperkingen' kunnen privaatrechtelijke beperkingen zijn zoals (lijdende) erfdienstbaarheden (bijvoorbeeld een recht van overpad), kwalitatieve verplichtingen, kettingbedingen, vruchtgebruik, voorkeursrecht (bijvoorbeeld een eerste recht van koop), opstalrecht, erfpacht, huurkoop. Het kan ook gaan om publiekrechtelijke beperkingen zoals een aanschrijving van de gemeente in het kader van een illegale verbouwing.)

Zo ja, welke?

Bijzonderheden 1 G.

Is de Wet voorkeursrecht gemeenten van toepassing? Nee

Bijzonderheden 1 H.

Is er een anti-speculatiebeding en/of zelfbewoningsplicht van toepassing op het appartement? Nee

Zo ja, hoe lang nog?

Bijzonderheden 1 I.

Is er sprake van een beschermd stads- of dorpsgezicht of loopt er een procedure tot aanwijzing daartoe? Nee

Is er sprake van een gemeentelijk-, provinciaal-of rijksmonument of loopt er een procedure tot aanwijzing daartoe? Nee

Is er volgens het bestemmingsplan sprake van een beeldbepalend of karakteristiek object? Nee

Bijzonderheden 1 J.

Is er sprake (geweest) van ruilverkaveling? Nee

Zo ja, moet u hiervoor ruilverkavelingsrente betalen? Nee

Zo ja, hoeveel en voor hoe lang? Bedrag:

Duur:

Bijzonderheden 1 K.

Is er sprake van onteigening? Nee

Bijzonderheden 1 L.

Vragenlijst

Vogelplantsoen 270, Dieren

Is het appartement of de grond geheel of gedeeltelijk verhuurd of bij anderen in gebruik? Nee

Zo ja: Is er een huurcontract/ gebruiksovereenkomst?

Indien er geen contract of overeenkomst is, beschrijf hieronder wat (mondeling) met de huurder/ gebruiker is afgesproken:

Welk gedeelte is verhuurd/ in gebruik gegeven?

Welke delen vallen onder gezamenlijk gebruik?

Welke zaken zijn van de huurder en mag hij verwijderen bij ontruiming? (Bijvoorbeeld geiser, keuken, lampen)

Heeft de huurder een waarborgsom gestort?

Zo ja, hoeveel?

Heeft u nog andere afspraken met de huurders gemaakt?

Zo ja, welke?

Bijzonderheden 1 M.

Behoort de gebruikte berging (of een andere ruimte zoals een garage en/of parkeerplaats) ook volgens de splitsingsakte en de splitsingstekening bij het appartement? (Het komt regelmatig voor dat een in gebruik zijnde berging/ garage/parkeerplaats niet de berging is die volgens de splitsingsakte en de splitsingstekening bij het appartement hoort. Men heeft om wat voor reden dan ook de berging geruild. Het is van belang om de berging/garage/ parkeerplaats welke conform de splitsingsakte en de splitsingstekening bij het appartement hoort te verkopen)

Ja

Bijzonderheden 1 N.

Is er over het appartement een geschil/procedure gaande, al dan niet bij de rechter, huurcommissie of een andere instantie? (bijvoorbeeld onteigening/ kwesties met burens, zoals erfdiensbaarheden, recht van overpad, erfafscheidingen e.d.)

Nee

Zo ja, welke is/zijn dat?

Bijzonderheden 1 O.

Is er bezwaar gemaakt tegen de waardebeschikking WOZ?

Nee

Zo ja, toelichting:

De WOZ waarde is dit jaar lager, geheel onverwacht, maar dat betekent lagere lasten.....dus wij hebben geen bezwaar aangetekend.

Vragenlijst

Vogelplantsoen 270, Dieren

Bijzonderheden 1 P.

Zijn er door de overheid of nutsbedrijven verbeteringen of herstellingen voorgeschreven of aangekondigd die nog niet naar behoren zijn uitgevoerd?

Nee

Zo ja, welke?

Bijzonderheden 1 Q.

Zijn er in het verleden subsidies of premies verstrekt die bij verkoop van het appartement voor een deel kunnen worden teruggevorderd?

Nee

Zo ja, welke?

Bijzonderheden 1 R.

Is het appartement onbewoonbaar verklaard of in het verleden ooit onbewoonbaar verklaard geweest?

Nee

Zo ja, waarom?

Bijzonderheden 1 S.

Is er bij verkoop sprake van een omzetbelastingheffing?
(Bijvoorbeeld omdat het een voormalig bedrijfsonroerendgoed is, of een appartement met praktijkgedeelte, of omdat u pas ingrijpend verbouwd hebt.)

Nee

Zo ja, waarom?

Bijzonderheden 1 T.

Hoe gebruikt u het appartement nu?
(Bijvoorbeeld voor bewoning, praktijk, winkel, opslag.)

Is dat gebruik volgens de splitsingsakte toegestaan?

Ja

Is dat gebruik volgens de gemeente toegestaan?

Ja

Zo nee, heeft de gemeente dit strijdige gebruik wel eens bij u aangekaart?

Hoe heeft de gemeente dit strijdige gebruik bij u aangekaart?

Gevels 2 A.

Is er bij het appartement sprake (geweest) van vochtdoorslag of aanhoudend vochtige plekken op de gevels?

Nee

Zo ja, waar?

Vragenlijst

Vogelplantsoen 270, Dieren

Gevels 2 B.

Zijn er bij het appartement (gerepareerde) scheuren/beschadigingen in/aan de gevels aanwezig?

Ja

Zo ja, waar?

Er zijn muurankers geplaatst aan de rechterzijde van het keukenterras.

Gevels 2 C.

Zijn de gevels bij het appartement tijdens de bouw geïsoleerd?

Ja

Zo nee, zijn de gevels daarna (deels) geïsoleerd?

Zo ja, wanneer heeft de isolatie van de gevels plaatsgevonden en met welk isolatiemateriaal?

Heeft u een certificaat of bewijs van het na-isoleren?

Is er sprake van volledige isolatie?

Zo nee, welke delen van de gevels zijn er niet geïsoleerd?

Gevels 2 D.

Zijn de gevels bij het appartement ooit gereinigd?

Niet bekend

Zo ja, volgens welke methode en wanneer?

Dak(en) 3 A.

Hoe oud zijn de daken van het appartementencomplex ongeveer? Platte daken:

Het complex is van 1992, in 2007 is er op het platte dak een nieuwe bitumenlaag aangebracht.

Overige daken:

Dak(en) 3 B.

Heeft u last van daklekkages (gehad)?

Nee

Zo ja, waar?

Dak(en) 3 C.

Vragenlijst

Vogelplantsoen 270, Dieren

Zijn er in het verleden in het appartement gebreken geconstateerd aan de dakconstructie zoals scheve, doorbuigende, krakende, beschadigde en/of aangetaste dakdelen?

Nee

Zo ja, waar?

Dak(en) 3 D.

Is het dak van het appartementencomplex al eens (gedeeltelijk) vernieuwd c.q. gerepareerd?

Ja

Zo ja, welk (gedeelte van het) dak en waarom?

In 2007 is de bitumenlaag op het dak van het appartementen complex vervangen is ons verteld.

Dak(en) 3 E.

Is het dak van het appartementencomplex tijdens de bouw geïsoleerd? Platte daken:

Ja

Overige daken:

Zo nee, is het dak daarna geïsoleerd? Platte daken:

Overige daken:

Ja

Zo ja, wanneer heeft de isolatie plaatsgevonden en met welk isolatiemateriaal?

In 2021 (na aankoop) is de ruimte tussen het dak en ons plafond geïsoleerd met aan de buitenkant PIR Spouwplaat van 9.5 cm dik (RD waarde 4.3) en boven de plafondplaten met Knauf Naturoll 035 glaswol 20 cm dik. (Rd waarde per 10 cm dikte=2.85).

Heeft u een certificaat of bewijs van het na-isoleren?

Is er sprake van volledige isolatie? Platte daken:

Overige daken:

Zo nee, welke delen zijn er niet geïsoleerd?

Dak(en) 3 F.

Zijn de regenwaterafvoeren van het appartement lek of verstopt?

Nee

Zo ja, toelichting:

Vragenlijst

Vogelplantsoen 270, Dieren

Dak(en) 3 G.

Zijn de dakgoten lek of verstopt?

Nee

Zo ja, toelichting:

Kozijnen, ramen en deuren 4 A.

Van welk materiaal zijn de buitenkozijnen gemaakt?
(bijvoorbeeld hout, kunststof of aluminium of een andersoortig materiaal)

Kunststof.
In 2023 zijn alle ramen,
deuren, kozijnen en de
aanwezige trespas - isolatie
platen vernieuwd.

Kozijnen, ramen en deuren 4 B.

Wanneer zijn de buitenkozijnen, ramen en deuren van het appartement voor
het laatst geschilderd?

Is dit gebeurd door een erkend schildersbedrijf?

Zo ja, door wie?

Kozijnen, ramen en deuren 4 C.

Functioneren alle scharnieren en sloten in het appartement?

Ja

Zo nee, toelichting:

Kozijnen, ramen en deuren 4 D.

Zijn voor alle afsluitbare deuren, ramen etc. sleutels aanwezig?

Ja

Zo nee, voor welke deuren, ramen etc. niet?

Kozijnen, ramen en deuren 4 E.

Is er sprake van isolerende beglazing in het appartement?

Ja

Zo ja, welk type glas?
(bijvoorbeeld HR, HR+, HR++ of HR+++; zie de glassponning waarin
doorgaans staat vermeld welke type glas er is geplaatst)

HR++ in 2023 geïnstalleerd
gelijk met de kozijnen

Is er sprake van isolerende beglazing in het gehele appartement?

Ja

Zo nee, welke ramen zijn niet geïsoleerd?

Kozijnen, ramen en deuren 4 F.

Vragenlijst

Vogelplantsoen 270, Dieren

Is er bij de isolerende beglazing sprake van condensvorming tussen het glas?
(Denk aan lekkende ruiten.)

Nee

Zo ja, waar?

Vloeren, plafonds en wanden 5 A.

Is er in het appartement sprake (geweest) van vochtdoorslag of optrekkend
vocht op vloeren, plafonds en/of wanden?

Nee

Zo ja, waar?

Vloeren, plafonds en wanden 5 B.

Is er in het appartement sprake (geweest) van schimmelvorming op de vloeren,
plafonds en/of wanden?

Nee

Zo ja, waar?

Vloeren, plafonds en wanden 5 C.

Zijn er in het appartement (gerepareerde) of (verborgen) scheuren en/of
beschadigingen in/aan vloeren, plafonds en/of wanden aanwezig?

Nee

Zo ja, waar?

Vloeren, plafonds en wanden 5 D.

Hebben zich in het verleden in het appartement problemen voorgedaan met
de afwerkingen?
(Bijvoorbeeld loszittend tegelwerk, loslatend behang of spuitwerk, holklinkend
of loszittend stucwerk, etc)

Nee

Zo ja, waar?

Vloeren, plafonds en wanden 5 E.

Is er in het appartement sprake (geweest) van gebreken aan de
vloerconstructie, zoals scheve, doorbuigende, krakende, beschadigde en/of
aangetaste vloerdelen?

Nee

Zo ja, waar?

Vloeren, plafonds en wanden 5 F.

Is er in het appartement sprake van vloerisolatie?

Vragenlijst

Vogelplantsoen 270, Dieren

Zo ja, wanneer heeft de isolatie van de vloer plaatsgevonden en met welk isolatiemateriaal?

Heeft u een certificaat of bewijs van het na-isoleren?

Is er sprake van volledige isolatie?

Zo nee, welke delen zijn er niet geïsoleerd?

Kelder, kruipruimte en fundering 6 A.

Is er in het appartement sprake (geweest) van gebreken aan de fundering? Nee

Zo ja, waar?

Kelder, kruipruimte en fundering 6 B.

Is de kruipruimte van het appartement toegankelijk?

Is de kruipruimte droog?

Zo nee of meestal, toelichting:

Kelder, kruipruimte en fundering 6 C.

Is er sprake van vochtdoorslag door de kelderwand? Nee

Zo ja of soms, toelichting:

Kelder, kruipruimte en fundering 6 D.

Is de grondwaterstand in de afgelopen jaren waarneembaar gewijzigd of is er sprake van wateroverlast geweest? Nee

Zo ja, heeft dit tot problemen geleid in de vorm van water in de kruipruimte c.q. kelder? Nee

Zo nee, tot wat voor andere problemen heeft dit geleid?

Installaties 7 A.

Wat voor warmte-installatie(s) is/zijn er aanwezig in het appartement? (bijvoorbeeld cv-installatie, WTW-systeem, WKO-systeem, blokverwarming, (hybride) warmtepomp, airconditioning, zonneboiler, elektrische boiler, pelletkachel dan wel een andere installatie) CV-installatie

Is/zijn de installatie(s) eigendom? Ja

Zo nee, toelichting:
(bijvoorbeeld de installatie(s) is/ zijn gehuurd of geleased. Tevens huur-/ leaseprijs vermelden)

Vragenlijst

Vogelplantsoen 270, Dieren

Merk van de installatie(s):	Vaillant Pro Line HR+
Type(nummer) van de installatie(s):	hrPRO CW3 VHR
Installatiedatum van de installatie(s):	20-10-2010
Op welke datum is/zijn deze installatie(s) voor het laatst onderhouden?	25-01-2021
Is het onderhoud uitgevoerd door een erkend bedrijf?	Ja
Zo ja, door wie?	Romijnders

Installaties 7 B.

Zijn er de afgelopen tijd zaken opgevallen ten aanzien van de installatie(s)? (bijvoorbeeld de cv-installatie moet meer dan 1 keer per jaar bijgevuld worden of de installatie functioneert niet goed)	Nee
--	-----

Zo ja, wat is u opgevallen?

Installaties 7 C.

Zijn er radiatoren die niet warm worden?	Nee
--	-----

Zo ja, welke?

Installaties 7 D.

Zijn er radiatoren of (water)leidingen die lekken?	Nee
--	-----

Zo ja, waar en welke?

Installaties 7 E.

Zijn er radiatoren of (water)leidingen die ooit zijn bevroren?	Nee
--	-----

Zo ja, waar?

Installaties 7 F.

Heeft u vloerverwarming in het appartement?

Zo ja, betreft dit elektrische vloerverwarming, vloerverwarming met warm water of anders? Elektrisch:

warm water:

overig, namelijk

Vragenlijst

Vogelplantsoen 270, Dieren

Waar bevindt zich de elektrische vloerverwarming?

In de badkamer is behalve de CV radiator ook nog elektrische vloerverwarming aanwezig.

Waar bevindt zich de vloerverwarming met warm water?

Waar bevindt zich de overige vloerverwarming?

Installaties 7 G.

Zijn er vertrekken die niet (goed) warm worden?

Nee

Zo ja, welke?

Installaties 7 H.

Heeft het appartementencomplex zonnepanelen?

Nee

In welk jaar zijn de zonnepanelen geplaatst? Jaar:

Waarvoor wordt de energie die wordt opgewekt gebruikt?
(Bijvoorbeeld voor de privé-gedeeltes van de bewoners of voor de gemeenschappelijke ruimten)

Installaties 7 I.

In welk jaar zijn voor het laatst de aanwezige schoorsteenkanalen/
rookgasafvoeren geveegd/gereinigd?

Installaties 7 J.

Wanneer heeft u de aanwezige schoorsteenkanalen voor het laatst gebruikt?

Is de trek van aanwezige schoorsteenkanalen goed?

Installaties 7 K.

Zijn er onderdelen van de elektrische installatie vernieuwd? (onder de elektrische installatie wordt verstaan alle elektra leidingen/ schakelaars stopcontacten, meterkast e.d.)

Ja

Zo ja, wanneer en welke onderdelen?

2021 volledig nieuwe uitgebreide meterkast

Zijn er gebreken aan de (technische) installaties?

Nee

Zo ja, welke?

Vragenlijst

Vogelplantsoen 270, Dieren

Installaties 7 L.

Is er een laadpaal aanwezig voor een elektrische auto? Nee

Zo ja, waar bevindt deze zich?

Blijft deze achter?

Installaties 7 M.

Is er mechanische ventilatie of een soortgelijk systeem aanwezig? Ja

Zo ja, functioneert dit systeem naar behoren? Ja

Zo nee, toelichting:

Wanneer is dit systeem voor het laatst onderhouden?

Hoe oud is dit systeem ongeveer? 01-02-2022 nieuw geplaatst

Installaties 7 N.

Is er een domoticasysteem of een soortgelijk systeem aanwezig? (Een domoticasysteem bedient de verwarming, verlichting, verwarming, audio, ventilatie e.d. automatisch) Ja

Zo ja, functioneert dit systeem naar behoren? Ja

Zo nee, toelichting: Wij hebben in alle inbouwspots in de huiskamer en in de opbouwspots in de bijkeuken, de keuken en in de werkkamer Philips Hue lampen zitten die met een app bediend kunnen worden. De verlichting in de bijkeuken gaat automatisch aan en weer uit dmv een bewegingsmelder in combinatie met de Philips Hue lampen en de Philips Bridge, die gewoon achter blijft.

Hoe oud is dit systeem ongeveer? Sinds 2021

Installaties 7 O.

Zijn er rookmelders op iedere verdieping aanwezig? Ja

Zo ja, hoe oud zijn de rookmelders ongeveer? Geplaatst in 2021

Vragenlijst

Vogelplantsoen 270, Dieren

Sanitair en riolering 8 A.

Zijn er in het appartement beschadigingen aan wastafels, douche, bad, toiletten, gootstenen en kranen? Nee

Zo ja, welke?

Sanitair en riolering 8 B.

Hoe oud is de badkamer ongeveer? Oktober 2021 geplaatst.

Sanitair en riolering 8 C.

Lopen de afvoeren van wastafels, douche, bad, toiletten, gootstenen en kranen in het appartement goed door? Ja

Zo nee, welke niet?

In het begin hebben wij problemen gehad met de afvoer van keuken/wasmachine/ vaatwasmachine. Dit kwam doordat de vorige bewoners niet netjes met het afvoerkanaal waren omgegaan (zoals het gooien van etensrestanten, jus ed door de gootsteen) Er zat toen een behoorlijke laag afval in de afvoerleiding. Het ontstoppingsbedrijf heeft alles met een rioolveer ed goed schoon gekregen en wij kregen het advies om zelf gewoon 1x per jaar een rioolveer te gebruiken zodat wij nooit meer met dit soort problemen te maken zouden krijgen. Nu gebruiken we ongeveer 1-2 keer per jaar die rioolveer via een opening in de bijkeuken (nog geen kwartiertje werk) en hebben nooit meer problemen. De rioolveer laten we achter voor de volgende bewoners.

Sanitair en riolering 8 D.

Vragenlijst

Vogelplantsoen 270, Dieren

Is het appartement aangesloten op het gemeentelijke riool? Ja

Sanitair en riolering 8 E.

Zijn er in het appartement gebreken (geweest) aan de riolering, zoals breuken, stankoverlast, lekkages, etc.?

Nee

Zo ja, welke?

Sanitair en riolering 8 F.

Is er een andere voorziening, zoals een septictank, beerput of dergelijk aanwezig?

Nee

Zo ja, wat is er aanwezig en hoe dient dit te worden onderhouden?

Sanitair en riolering 8 G.

Van welk jaar dateert de keukenopstelling ongeveer?

juni 2021

Sanitair en riolering 8 H.

Van welk jaar dateert de inbouwapparatuur ongeveer?

juni 2021

Functioneert alle inbouwapparatuur?

Ja

Zo nee, welk inbouwapparaat functioneert niet?

Sanitair en riolering 8 I.

Heeft u een kokend water kraan? (bijvoorbeeld een Quooker kraan of een soortgelijke kraan)

Ja

Zo ja, functioneert deze kraan naar behoren en hoe oud is deze kraan ongeveer?

Het is een Selsiuz en is van juni 2021

Diversen 9 A.

Wat is het bouwjaar van het appartement?

1992

Diversen 9 B.

Zijn er asbesthoudende materialen in het appartement aanwezig? (bijvoorbeeld asbest zeil, een asbestplaat die onder en/of achter de CV ketel is geplaatst, asbesthoudend isolatiemateriaal om de verwarmingsbuis, asbesthoudend koord bij oude cv-ketels/gaskachels, asbestgolfplaten e.d.)

Nee

Vragenlijst

Vogelplantsoen 270, Dieren

Zo ja, welke en waar?

Diversen 9 C.

Blijft er in het appartement zeil achter, al dan niet vastgelijmd, dat is aangeschaft tussen 1955 en 1982? Nee

Diversen 9 D.

Is er sprake van loden leidingen in het appartement? Nee

Zo ja, waar?

Diversen 9 E.

Is er een Japanse duizendknoop aanwezig in de (gemeenschappelijke)tuin? (Een Japanse duizendknoop is een exotische plant, welke moeilijk te verwijderen is. De sterke wortelstokken en stengels van de Japanse duizendknoop zijn in staat om schade te veroorzaken aan gebouwen, leidingen en wegen) Nee

Diversen 9 F.

Heeft u elders lekkages gehad? (dus los van het dak/ sanitair/ riolering) Nee

Diversen 9 G.

Is de grond van het appartementencomplex verontreinigd? Nee

Zo ja, is er een onderzoeksrapport?

Zo ja, heeft de gemeente/provincie een onderzoeks- of saneringsbevel opgelegd?

Diversen 9 H.

Is er een olietank aanwezig of aanwezig geweest? Nee

Zo ja, is deze gesaneerd/verwijderd?

Als deze is gesaneerd, waar is de olietank op het perceel gesitueerd?

Is er een Kiwa-certificaat aanwezig?

Diversen 9 I.

Vragenlijst

Vogelplantsoen 270, Dieren

Is er sprake van overlast door ongedierte in of (rond)om het appartement?
(Denk aan muizen, ratten, kakkerlakken, etc.)

Nee

Zo ja, waar?

Diversen 9 J.

Is het appartement aangetast door houtworm, boktor, ander ongedierte of zwam?

Nee

Zo ja, waar?

Zo ja, is deze aantasting al eens behandeld?

Zo ja, wanneer?

Zo ja, door welk bedrijf?

Diversen 9 K.

Is er in het appartement sprake van chlorideschade (betonrot)?
(betonrot komt vooral voor in kruipruimtes van panden gebouwd tussen 1965 en 1981 die voorzien zijn van betonnen vloerelementen van het merk Kwaaitaal of Manta. Ook andere beton- elementen - bijvoorbeeld balkons - kunnen aangetast zijn.)

Nee

Zo ja, waar?

Diversen 9 L.

Hebben er in het appartement verbouwingen en/of bijbouwingen plaatsgevonden?

Ja

Zo ja, welke ver-/bijbouwingen?

Na onze aankoop in 2021 is er een muur geplaatst om een bijkeuken te realiseren. Verder is er een nieuwe keuken op een andere plaats gerealiseerd. Het toilet is in mei/juni volledig vervangen. De meterkast is in mei/juni 2021 gemoderniseerd/ vervangen. Buitenkranen op beide terrassen aangelegd in mei/juni. De badkamer is in oktober 2021 volledig verbouwd.

Vragenlijst

Vogelplantsoen 270, Dieren

Zo ja, in welk jaartal?	2021
Zo ja, door welk bedrijf zijn deze uitgevoerd?	Vorbereidingen voor nieuwe keuken, verbouwing/ vernieuwing toilet, maken van bijkeuken en aanleggen van buitenkranen door J. Sloot uit Dieren Badkamerverbouwing door T&Z Bouwbedrijf uit Dieren

Diversen 9 M.

Zijn er in het appartement verbouwingen of uitbreidingen uitgevoerd zonder daartoe benodigde omgevingsvergunning (voorheen bouwvergunning)?

Zo ja, welke?

Diversen 9 N.

Zijn er verbouwingen of uitbreidingen uitgevoerd zonder daartoe benodigde toestemming van de VvE?

Zo ja, welke?

Diversen 9 O.

Is er sprake van glasvezel internet?	Ja
--------------------------------------	----

Diversen 9 P.

Bent u in het bezit van een definitief energieprestatiecertificaat/energielabel?	Ja
--	----

Zo ja, welke label?

Vaste lasten 10 A.

Hoeveel betaalde u voor de laatste aanslag onroerendezaakbelasting?	762
Belastingjaar?	2023 762,00 per jaar 2024 690,00 per jaar

Vaste lasten 10 B.

Wat is de WOZ-waarde?	240000
Peiljaar?	01-01-2022 316.000 01-01-2023 240.000

Vragenlijst

Vogelplantsoen 270, Dieren

Vaste lasten 10 C.

Hoeveel betaalde u voor de laatste aanslag waterschapslasten?

Belastingjaar? waterschapslasten zit bij
rioolheffing en
afvalstoffenheffing

Vaste lasten 10 D.

Hoeveel betaalde u voor de laatste aanslag gemeentelijke belastingen? (zoals
rioolheffing en afvalstoffenheffing e.d.) 374

Belastingjaar? 2023

Vaste lasten 10 E.

Welke voorschotbedragen betaalt u maandelijks aan de nutsbedrijven? Gas: 109

Elektra:

Water: 13

Stadsverwarming:

Anders: Gas en electra samen ,
voorschotbedrag van 109
euro.
Dit is echter veel te hoog. Wij
krijgen ongeveer 600 euro
terug.

Te weten:

Wat is uw jaarverbruik voor gas/ elektriciteit en water? Gas (m³): 115

Elektriciteit hoog (kWh):

Elektriciteit laag (kWh):

Elektriciteit totaal (kWh): 2200

Water (m3):

Stadsverwarming (GJ):

Anders:

Met hoeveel bewoners bewoonde u de woning? Aantal: 2

Vaste lasten 10 F.

Vragenlijst

Vogelplantsoen 270, Dieren

Zijn er lease- en/of huurkoopcontracten? Nee
(Bijvoorbeeld keuken, kozijnen, cv-ketel, etc.)

Zo ja, welke?

Zijn deze contracten overdraagbaar op de koper?
Let op! Veel lease- en huurkoopcontracten zijn niet langer overdraagbaar op een koper. Neem hiervoor contact op met de betreffende leverancier.

Hoe lang lopen de contracten nog en wat is de eventuele afkoopsom?
Afkoopsom:

Duur:

Vaste lasten 10 G.

Als er sprake is van erfpacht of opstalrecht hoe hoog is dan de canon per jaar?

Heeft u alle canons betaald? N.v.t

Is de canon afgekocht?

Zo ja, tot wanneer?

Vaste lasten 10 H.

Heeft u alle gemeentelijke belastingen die u verschuldigd bent al betaald? Ja

Zijn er variabele bedragen voor gemeenschappelijke poorten, inritten of terreinen? Nee

Zo ja, hoe hoog?

Zo ja, waarvoor?

Vaste lasten 10 I.

Heeft u, om in de straat te parkeren, een parkeervergunning nodig? Nee

Hoeveel parkeervergunningen kunnen er maximaal worden aangevraagd?

Wat zijn de kosten voor deze parkeervergunning per jaar?

Garanties 11 A.

Zijn er lopende onderhoudscontracten en/of garantieregelingen overdraagbaar aan de koper? Nee
(Zoals dakbedekking, cv-installatie, dubbele beglazing, etc.)

Zo ja, welke?

Vragenlijst

Vogelplantsoen 270, Dieren

De VvE en onderlinge verhoudingen 12 A.

Is de VvE ingeschreven in het Handelsregister (Kamer van koophandel)?	Ja
Inschrijvingsnummer Kamer van Koophandel:	70907455

De VvE en onderlinge verhoudingen 12 B.

Uit hoeveel appartementsrechten bestaat de VvE?	26
---	----

De VvE en onderlinge verhoudingen 12 C.

Is er een eigenaar met 50% of meer dan 50% van het aantal stemmen?	Ja
--	----

De VvE en onderlinge verhoudingen 12 D.

Breukdeel van het aandeel in het appartementencomplex: Woning:	1/26
Berging:	1/26
Parkeerplaats:	1

De VvE en onderlinge verhoudingen 12 E.

Aantal stemmen voor dit appartement:	1
--------------------------------------	---

De bestuurder(s) ('het bestuur') 13 A.

Is er een professionele bestuurder?	Ja
-------------------------------------	----

De bestuurder(s) ('het bestuur') 13 B.

Zo nee, is de bestuurder lid van de VvE?

De vergadering van eigenaars 14 A.

Wordt er ten minste eenmaal per jaar vergaderd?	Ja
---	----

De vergadering van eigenaars 14 B.

Zijn er notulen en/of schriftelijke besluiten en actielijsten van de laatste twee vergaderingen beschikbaar?	Ja
--	----

De vergadering van eigenaars 14 C.

Vragenlijst

Vogelplantsoen 270, Dieren

Lopen er procedures tot vernietiging van besluiten? Nee

Zo ja, om welke besluiten gaat het?

Verzekeringen 15 A.

Is er een collectieve opstalverzekering? Ja

Verzekeringen 15 B.

Is daar een 'appartementenclausule' in opgenomen? Ja

Verzekeringen 15 C.

Is er een collectieve wettelijke aansprakelijkheidsverzekering? Ja

Het reservefonds, meerjarenonderhoudsplan (MJOP) en bijdrage VvE 16 A.

Is er een reservefonds? Ja

Hoe hoog is het reservefonds en wat is de peildatum? Bedrag: 35926

Datum: 31-12-2022

Het reservefonds, meerjarenonderhoudsplan (MJOP) en bijdrage VvE 16 B.

Is er een meerjarenonderhoudsplan aanwezig? Ja

Hoe oud is het meerjarenonderhoudsplan en welke periode bestrijkt het plan?
Jaar: 28-06-2021 opgesteld

Periode: tot 2035

Het reservefonds, meerjarenonderhoudsplan (MJOP) en bijdrage VvE 16 C.

Zo nee, hoe wordt vastgesteld wat moet worden gereserveerd voor groot onderhoud?

Het reservefonds, meerjarenonderhoudsplan (MJOP) en bijdrage VvE 16 D.

Te betalen maandelijkse bijdrage is in totaal: 218
Waarvan:

Exploitatiekosten (servicekosten)

Reservering voor onderhoud

Stookkosten (voorschot)

Vragenlijst

Vogelplantsoen 270, Dieren

Het reservefonds, meerjarenonderhoudsplan (MJOP) en bijdrage VvE 16 E.

Zijn er eenmalige en/of incidentele bijdragen verschuldigd? Nee

Zo ja, waarvoor, wat is het bedrag en wanneer moeten deze worden betaald?

Bedrag:

Te voldoen per:

Het reservefonds, meerjarenonderhoudsplan (MJOP) en bijdrage VvE 16 F.

Zijn alle aan de VvE verschuldigde bedragen betaald? Ja

Zo nee, welke niet?

Nadere informatie 17 A.

Overige zaken(Overige zaken die de koper naar uw mening moet weten)

Algemene informatie

Meer informatie?

Mede namens de verkopers danken wij u hartelijk voor de belangstelling die u getoond heeft voor deze woning. Wij hopen u door middel van deze verkoopbrochure een goed beeld te hebben gegeven.

Hoe nu verder?

- Indien u verdere interesse heeft in deze woning, kunt u contact opnemen met ons kantoor. Heeft u een aankopend makelaar ingeschakeld dan wordt dit namens u gedaan.
- Als deze woning niet past bij uw woonwensen en u besluit verder te zoeken, stellen wij het evenwel op prijs uw reactie op de bezichtiging te vernemen.
- Indien u wenst kunnen wij voor u op zoek gaan naar een nieuwe woning, passend bij uw zoekwensen.

Een woning kopen

Onderzoeksplicht koper

Op grond van het Burgerlijk Wetboek rust op de koper van een woning een onderzoeksplicht. Dit houdt in dat de koper zelf verantwoordelijk is voor de beoordeling of de woning de eigenschappen zal bezitten om te voldoen aan het gebruik dat hij van de woning zal maken. Het verdient dan ook aanbeveling om een ter zake (bouwkundige) deskundige in te schakelen. Indien koper besluit om niet tot inschakeling van een deskundige over te gaan, komen eventuele nadelige gevolgen hiervan volledig voor zijn rekening.

Meldingsplicht verkoper

Op grond van de wettelijke meldingsplicht vragen wij verkoper ons datgene te melden wat voor u als koper van belang zou kunnen zijn. Helaas kunnen verkoper en wij als makelaar u niet meer melden

dan ons bekend of zichtbaar is. Er wordt door ons geen opdracht gegeven tot nader onderzoek naar zaken als vervuiling, tanks, toegepaste materialen en de samenstelling ervan en eventuele schadelijkheid van deze zaken voor milieu of gezondheid. Ook naar verbouw- en bestemmingsplan mogelijkheden wordt geen onderzoek gedaan. In dit kader wijzen wij u op uw eigen onderzoekplicht.

Erfdienstbaarheden en bijzondere bepalingen

Aan elke onroerende zaak kunnen bijzondere bepalingen verbonden zijn. Deze worden dan aan elke opvolgende eigenaar opgelegd. Ze staan gewoonlijk in het eigendomsbewijs. Een kopie van het eigendomsbewijs is op te vragen via de makelaar.

Het uitbrengen van een bieding en gunning

Als u een bieding wilt uitbrengen op een pand, is het verstandig om vooraf met ons kantoor of uw eigen makelaar contact op te nemen om “ongelukken” te voorkomen. De (uw) makelaar kan u precies vertellen hoe u het beste in onderhandeling kunt gaan.

Zie ook de informatie bij “veelgestelde vragen”.

Ontbindende voorwaarde financiering

Vaak wordt bij de koop door de koper een ontbindende voorwaarde financiering opgenomen. Deze voorwaarde dient dan door de koper in de onderhandeling vermeld te zijn. Indien hierover geen speciale afspraken zijn gemaakt, wordt er uitgegaan van een financiering tegen gebruikelijke voorwaarden en tarieven, en indien kopers met z'n tweeën kopen, op beide inkomens. Doet de koper een beroep op de ontbindende voorwaarde, dan dient hij aan te tonen dat hij zich wel heeft ingespannen om de financiering te verkrijgen. Koper dient hierbij de gegevens die aan de bank verstrekt zijn te overleggen en minimaal 2 afwijzingen van geldverstrekkers te overleggen.

Meer informatie?

De koopovereenkomst

Behoudens nadere afspraken gelden de standaardregels, zoals deze voorkomen in de modelkoopakte die is opgesteld door de Nederlandse Vereniging van Makelaars (NVM), de Consumentenbond en de Vereniging van Eigen Huis. Zolang deze koopakte niet is ondertekend door koper en verkoper, kunnen aan een mondeling akkoord door zowel koper als verkoper géén rechten worden ontleend. Alleen een schriftelijke en door partijen ondertekende NVM-koopakte is dus rechtsgeldig. Als zekerheidsstelling van koper aan verkoper zal in de koopakte een waarborgsom of bankgarantie worden opgenomen ter grootte van 10% van de koopsom, te voldoen aan de notaris. Eventueel door de koper te maken voorbehouden (zoals voor het verkrijgen van woonvergunning, hypotheek, Nationale Hypotheek Garantie) worden alléén vermeld als deze in de onderhandelingen zijn afgesproken. Voor zover er in deze brochure bijzondere bepalingen zijn vermeld, worden deze opgenomen in de koopakte.

Drie dagen bedenktijd

De koop komt tot stand op het moment dat beide partijen de schriftelijk overeenkomst getekend hebben. Vanaf het moment dat de koper een kopie van deze akte heeft ontvangen, heeft de koper 3 dagen bedenktijd. Binnen deze termijn kan de koper, zonder opgaaf van reden, van de koop afzien. Deze bedenktijd is alleen van toepassing op particuliere kopers. Minimaal 2 van de 3 dagen mogen niet in een weekend of op feestdagen vallen. Is dit wel het geval dan wordt de bedenktijd verlengd tot de eerst volgende werkdag.

Schriftelijkheidsvereiste Identificatieplicht

De makelaar is wettelijk verplicht een kopie van een legitimatiebewijs van de verkopers en de kopers in het dossier te houden. Ook rust op de makelaar de plicht de geldigheid van dit document te controleren. Wij rekenen op uw medewerking hieraan.

Schriftelijkheidsvereiste

Een koop is pas écht gesloten als koper en verkoper de koopovereenkomst hebben getekend, dit heet het 'schriftelijkheidsvereiste'. Een mondelinge overeenstemming tussen de particuliere verkoper en de particuliere koper is niet rechtsgeldig. Dit vloeit voort uit artikel 7:2 Burgerlijk Wetboek. Een bevestiging van de mondelinge overeenstemming per e-mail of een toegestuurd concept van de koopovereenkomst wordt niet gezien als een 'ondertekende koopovereenkomst'. Heeft u vragen hierover? We geven graag uitleg over het schriftelijkheidsvereiste en over de positie van partijen.

Veelgestelde vragen

► 1. Wanneer ben ik in onderhandeling?

U kunt niet afdwingen dat u in onderhandeling bent. U bent pas in onderhandeling als de verkoper reageert op uw bod. Dus: als de verkoper een tegenbod doet. Ook kan de verkopende makelaar uitdrukkelijk aangeven dat hij met u in onderhandeling is.

U bent niet in onderhandeling als de verkopende makelaar aangeeft dat hij uw bod met de verkoper zal overleggen.

► 2. Mag een makelaar doorgaan met bezichtigingen als er al over een bod onderhandeld wordt?

Dat mag. Een onderhandeling hoeft nog niet tot een verkoop te leiden. De verkoper kan daarnaast wellicht graag willen weten of er meer belangstelling is. De eerste bidder hoeft nog niet de beste te zijn. Daarom gaan de bezichtigingen door. Vaak zal de verkopende makelaar, aan belangstellende vertellen dat hij, zoals dat heet 'onder bod' is.

Een belangstellende mag dan wel een bod uitbrengen maar krijgt daar geen antwoord op tot de onderhandeling met de eerste geïnteresseerde beëindigd is. De makelaar zal geen mededelingen doen over de hoogte van de biedingen. Dit zou het overbieden kunnen uitlokken.

► 3. Kan verkoper de vraagprijs van een woning tijdens de onderhandeling verhogen?

Het antwoord is ja. Als de vraagprijs alleen een uitnodiging is tot het doen van een bod (zoals beschreven onder 'word ik koper als ik de vraagprijs bied'), dan kan de verkoper ook besluiten de vraagprijs te verlagen of te verhogen. Tijdens een onderhandeling doen partijen vaak over en weer biedingen. Als de verkopende partij een bod aanvaardt, dan is er sprake van een koop. Als de verkoper een tegenbod doet, kan de koper door dit te aanvaarden de koop tot stand brengen.

Andersom kan dat ook. Als de potentiële koper een tegenbod doet dat afwijkt van het bod dat de verkopende partij eerder heeft gedaan, dan vervalt het eerdere bod van de verkopende partij. Dus ook als partijen 'naar elkaar toe komen' in het bieding-proces, kan verkoper opeens besluiten om toch zijn tegenbod weer te verhogen en de koper om zijn bod weer te verlagen.

► 4. Wanneer komt de koop tot stand?

Als de verkoper en koper het mondeling eens worden over de voor hen belangrijkste zaken bij de koop (dat zijn meestal de prijs, de opleverdatum en de ontbindende voorwaarden), dan is er een koop. De verkopende makelaar legt deze koop schriftelijk vast in een koopakte. Daarin moet staan wat de partijen mondeling hebben afgesproken. Meestal worden er nog een aantal afspraken vastgelegd in de koopakte. Denk hierbij bijvoorbeeld aan de boeteclausule. Dergelijke aanvullende afspraken gelden pas zodra de koopakte door beide partijen is getekend of van tevoren mondeling akkoord zijn bevonden. Een ontbindende voorwaarde is overigens een belangrijk onderwerp. Hierover moeten de partijen het eens zijn voor de mondelinge koop.

Let op: u krijgt als koper niet automatisch een ontbindende voorwaarde voor de financiering. Bij uw bod moet u melden dat dit onder voorbehoud van financiering is.

► 5. Word ik koper als ik de vraagprijs bied?

Over deze vraag bestaan veel misverstanden. Het hoogste rechtscollege, de Hoge Raad, heeft namelijk in een vonnis bepaald dat de vraagprijs van een woning een uitnodiging is tot het doen van een bod. Als u de vraagprijs uit een advertentie of een woninggids biedt, dan doet u een bod. De verkoper kan dan nog beslissen of hij uw bod wel of niet aanvaardt of dat hij zijn makelaar een tegenbod laat doen.

► 6. Mag een makelaar tijdens de onderhandeling het systeem van verkoop wijzigen?

Dat mag. Eén van de partijen mag de onderhandeling beëindigen. Soms zijn er zoveel belangstellenden die de vraagprijs bieden of benaderen, dat het moeilijk is te bepalen wie de beste koper is. In dat geval kan de verkopende makelaar – natuurlijk in overleg met de verkoper – besluiten de lopende onderhandeling af te breken en de biedprocedure te wijzigen. Uiteraard dient hij eerst de eventuele gedane toezeggingen na te komen. De makelaar kiest vervolgens bijvoorbeeld voor een inschrijvingsprocedure. Alle bidders hebben dan een gelijke kans om een hoogste bod uit te brengen. Vraag bij uw NVM-makelaar naar de folder over deze procedure.

Veelgestelde vragen

► 7. De makelaar vraagt een hoge vraagprijs voor een woning. Mag dat?

De verkoper bepaalt waarvoor hij zijn woning verkoopt in overleg met zijn makelaar. De makelaar kan onderhandelen over de prijs, maar de verkoper beslist. Dat geldt voor alle zaken die de verkoper belangrijk vindt om over te beslissen of hij zijn woning aan deze koper wil verkopen. Als verkoper en koper het over deze zaken eens zijn, is er een koop. Soms besluiten verkoper en koper over een aantal minder belangrijke zaken – roerende zaken bijvoorbeeld – pas te onderhandelen als ze het over de hoofdzaken eens zijn. In een dergelijk geval kan een rechter wel bepalen dat de partijen, nu ze het over de door hen zelf aangegeven hoofdzaken eens zijn, moeten doorgaan met onderhandelen tot er een redelijk resultaat is bereikt.

► 8. Wat is een optie?

Een optie in juridische zin geeft een partij de keuze om door een eenzijdige verklaring een koop-overeenkomst met een andere partij te sluiten. Partijen zijn het dan al wel eens over de voorwaarden van de koop, maar de koper krijgt bijvoorbeeld nog een week bedenktijd. Bij aankoop van een nieuwbouwwoning is zo 'n optie nog wel gebruikelijk. Bij het aankopen van een al bestaande woning wordt vaak ten onrechte het begrip optie gebruikt. Dan heeft het de betekenis van bepaalde toezeggingen die een verkopende makelaar kan doen aan een belangstellende koper tijdens het onderhandelingsproces. Zo 'n toezegging kan bijvoorbeeld inhouden dat een belangstellende koper een paar dagen de tijd krijgt om na te denken over een bod. De makelaar zal in de tussentijd proberen niet met een andere partij in onderhandeling te gaan. De belangstellende koper kan deze tijd gebruiken om beter inzicht te krijgen in zijn financiering of in de gebruiksmogelijkheden van de woning. Een optie kunt u niet eisen; de verkoper en de verkopende makelaar beslissen zelf of er in een onderhandelingsproces bepaalde toezeggingen worden gedaan.

► 9. Als ik de eerste ben die belt voor een bezichtiging, als ik de eerste ben die de woning bezichtigt of als ik de eerste ben die een bod uitbrengt, moet de makelaar in deze gevallen ook het eerst met mij onderhandelen?

Op deze drie vragen is het antwoord nee. De verkopende makelaar bepaalt samen met de verkoper de verkoopprocedure. De verkopende makelaar heeft wel de verplichting u daarover te informeren. Het is verstandig als u veel belangstelling heeft de makelaar te vragen wat uw positie is. Dat kan veel teleurstellingen voorkomen.

► 10. Zit de makelaarscourtage in de 'kosten koper'?

Nee. Voor rekening van de koper komen de kosten die de overheid 'hangt' aan de overdracht van de woning. Dat is de overdrachtsbelasting en de kosten van de notaris voor het opmaken van de akte van levering en het inschrijven daarvan in de registers. Als verkoper een makelaar inschakelt om zijn woning te verkopen, dan moet hij ook zelf met de makelaar afrekenen voor deze dienst (makelaarscourtage). De makelaar dient bij de verkoop vooral het belang van de verkoper, dus niet van de koper. Het kan daarom eveneens voor de koper van belang zijn om een eigen makelaar in te schakelen.

Heeft u na het lezen van deze informatie nog vragen of wilt u een toelichting? Neem dan gerust contact met ons op.

De makelaar als poortwachter

Wettelijke verplichting voor ons als makelaar.

Het is u wellicht opgevallen dat wij sinds kort veel vragen stellen. Dit komt doordat de overheid sinds 25 juli 2018 makelaars (eerder waren het vooral banken) de rol van poortwachter heeft gegeven. Voor u en ons heeft dit de nodige veranderingen en verantwoordelijkheden meegebracht.

Waarom vragen wij wat we vragen?

Op basis van de Wet ter voorkoming van witwassen en financieren van terrorisme (Wwft) moeten wij al onze klanten identificeren en die identiteit verifiëren, dus ook die van u. Kortom: wij moeten weten met wie wij zaken doen.

Naast het identificeren en verifiëren brengen wij in kaart waar u woont, maar waarom? Dit alles heeft te maken met het feit dat er landen zijn met een verhoogd risico op witwassen en/of financiering van terrorisme. Daarom doen wij dus onderzoek naar waar u woont en leggen dit vast.

Waarom wordt er gevraagd naar de herkomst van gelden?

We zijn er dan nog niet, want hoe gaat u de aankoop financieren? Waar komt het geld vandaan? Zo'n vraag zorgt wellicht voor onbegrip bij u, maar helaas zijn wij het verplicht om te achterhalen wat de herkomst is van het geld waarmee u uw aankoop gaat financieren. Waarom? Omdat we van de wetgever moeten vaststellen dat u met uw aankoop geen geld wilt witwassen.

Als we dit in kaart hebben gebracht voldoen wij aan onze verplichting vanuit de Wwft om een cliëntenonderzoek te doen voordat wij een aan- of verkoop laten plaatsvinden.

MOT

Wij zijn ook verplicht een melding te doen bij de FIU (Financial Intelligence Unit) Nederland, als we een vermoeden hebben van een (voorgenomen) ongebruikelijke transactie. Bijvoorbeeld als we geen reële verklaring van u krijgen over de herkomst van de gelden.

Wij begrijpen dat het cliëntenonderzoek om privacygevoelige informatie vraagt, vanuit wet- en regelgeving is dit vastgelegd en makelaars moeten hieraan voldoen. Het verzoek om deze informatie is niet in strijd met de Algemene Verordening Gegevensbescherming (AVG).

Heeft u nog vragen? Dan kunt u altijd contact met ons opnemen.

Waarom REBO Woningmakelaars?

De 10 unieke plussen van REBO Makelaars

1 Meer gemak

Wij bieden u aanzienlijk **meer gemak**. Van de presentatie van uw huis, de eerste bezichtiging tot na de overdracht bij de notaris; REBO Woningmakelaars regelt het snel en vooral goed.

2 Tijd besparen

Wij beschikken over een groot netwerk en hebben een sterke organisatie waar uw belangen centraal staan. Dat **bespaart u tijd**, waardoor u zich op de aanstaande verhuizing kunt richten.

3 Grondige aanpak

Dankzij ons grote netwerk weten we vaak al van te voren wat er te koop komt en wie een ander huis zoekt. De vruchten van die **grondige aanpak** plukt u.

4 Meer aandacht

Een huis aan- of verkopen is een grote beslissing. Wij hebben **meer aandacht** voor de financiële en emotionele impact en begeleiden u gericht tijdens het gehele aan- of verkoopproces.

5 Toegewijde professionals

Bij REBO Woningmakelaars werken uitsluitend **toegewijde professionals**, die de hele dag niets anders doen dan huizen verkopen of kopen. Wij hebben passie voor ons vak.

6 Perfecte presentatie

Een **perfecte presentatie** vergroot de kans op een snelle en succesvolle verkoop. Wij hebben alle (digitale) mogelijkheden in huis om uw te koop staande woning onder de aandacht te brengen.

7 Hoogste verkoopprijs

Bij de verkoop van uw woning gaan we voor de **hoogste verkoopprijs**. Daarvoor zetten we een unieke mix van marketingmiddelen in die zich in de praktijk hebben bewezen.

8 Voortdurend trainingen

Ook als ervaren makelaar moet je bij de tijd blijven. Daarom volgen we **voortdurend trainingen** op het gebied van persoonlijke effectiviteit en dienstverlening.

9 Vestigingen

REBOgroep heeft 11 vestigingen verdeeld over het land. Hierdoor kunnen wij je ook in een groot deel van het land tot dienst kunnen zijn via onze diverse Business Units.

10 Trots

Als makelaar van REBO Woningmakelaars zijn we er **trots** op u te mogen helpen bij de koop of verkoop van uw huis.

REBO Groep: betrokken, onderscheidend en dichtbij

REBO Groep BV is een landelijk opererend en onafhankelijk familiebedrijf. Een betrokken vastgoedspecialist en onderscheidende partner voor haar opdrachtgevers. Wij leveren kwaliteit, zijn betrouwbaar, beschikken over een compleet dienstenpakket:

- Vastgoed Management;
- VVE Management;
- Huurwoning;
- Makelaardij;
- Bedrijfsmakelaardij;
- Valuation & Research;
- Beleggingsmakelaardij.



Uw droomhuis nog niet gevonden...

Een REBO aankoopmakelaar kan u daar optimaal bij helpen. Dat bespaart u tijd, geld en zorgen.

Dit doen wij op basis van **no cure, no pay**. Dus mocht er geen aankoop plaatsvinden, dan zijn er geen kosten voor u.

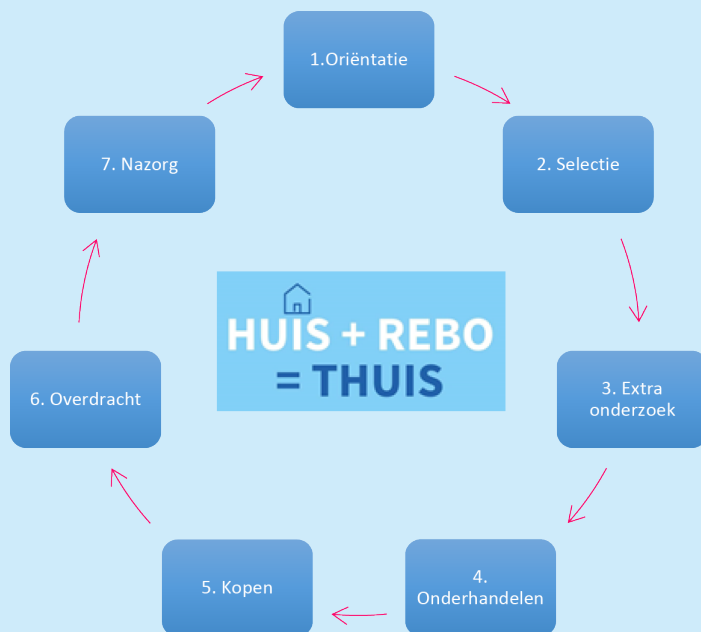

Wat doet REBO Woningmakelaars voor u als aankoopmakelaar:

- het inventariseren uw woonwensen
- zoeken naar geschikte woningen binnen onze systemen/netwerken/collegae
- nader marktonderzoek en bepalen de juiste marktwaarde van de woning
- samen met u bezichtigen
- extra onderzoek (bestemmingsplannen, bodem, milieu, bouwkundig, asbest)
- nader onderzoek (kadaster, erfdienstbaarheden, kwalitatieve bedingen, juridische rechten en plichten, gemeentelijke bepalingen)
- het geven advies over de bouwkundige staat (is een bouwtechnische keuring noodzakelijk?)
- inmeten van de woning conform NEN 2580
- het voeren op professionele wijze van de onderhandelingen
- controleren van het energielabel van de woning
- controleren koopovereenkomst (zijn alle gemaakte afspraken/ clausules goed vermeld)
- samen met de koopovereenkomst doornemen en ondertekenen
- bewaken van de termijnen (ontbindende voorwaarden, waarborgsom, transportdatum)
- houden van een korte lijn met uw financieel adviseur
- adviseren inzake een deskundige taxatie voor financiering
- controleren van de akte van levering en de nota van afrekening van de notaris
- samen met u de woning inspecteren voorafgaand aan de overdracht
- we begeleiden u tijdens het transport bij de notaris.

Vraag naar onze uitgebreide aankoop-brochure en scherpe tarieven!

En..... wij blijven ook uw aanspreekpunt ná uw aankoop!

Bel of stuur ons een e-mail makelaardij@rebogroep.nl zodat wij u vrijblijvend kunnen informeren over de mogelijkheden.

[illegible]